

Décès à l'hôpital en France					Décès en Ehpad et EMS				Décès à l'hôpital + Ehpad / EMS					Autres statistiques								
date	décès hôpital (semaine)	décès hôpital / million habitant (semaine)	tendance / semaine / M hab	décès hôpital (total)	décès hôpital / million habitant (total)	décès Ehpad (semaine)	tendance / semaine	décès Ehpad / 10 000 résidents (semaine)	décès Ehpad (total)	décès (semaine)	décès / million habitant (semaine)	tendance / jour mobile*	décès (total)	décès / million habitant (total)	date	mobilité (source Apple)	admission hôpital (semaine)	hospitalisation (en cours)	admission en réanimation (semaine)	réanimations (en cours)	retour domicile (semaine)	% décès hôpital (semaine)
ven. 21 févr.	0	0,0	0,0	1	0,0	0		0	0	0	0,0	0,0	1	0,0	ven. 21 févr.	7 %					n.a.	n.a.
ven. 28 févr.	1	0,0	0,0	2	0,0	0		0	1	0	0,0	0,0	2	0,0	ven. 28 févr.	7 %					n.a.	n.a.
ven. 6 mars	7	0,1	0,1	9	0,1	0		0	7	7	0,1	0,1	9	0,1	ven. 6 mars	-2 %					n.a.	n.a.
ven. 13 mars	70	1,0	0,9	79	1,2	0		0	70	70	1,0	0,9	79	1,2	ven. 13 mars	-10 %					n.a.	n.a.
ven. 20 mars	371	5,5	4,4	450	6,6	0		0	371	371	5,5	4,4	450	6,6	ven. 20 mars	-66 %					1 587	19 %
ven. 27 mars	1 545	22,8	17,3	1 995	29,4	0		0	1 545	1 545	22,8	17,3	1 995	29,4	ven. 27 mars	-84 %	16 162	15 732	3 450	3 787	4 111	27 %
ven. 3 avr.	3 096	45,7	40,2	5 091	75,1	1 416	16,3	1 416	4 512	66,6	43,8	6 507	96,0	ven. 3 avr.	-84 %	23 106	27 432	4 835	6 662	8 310	27 %	
ven. 10 avr.	3 507	51,7	6,1	8 598	126,8	3 183	1 767	36,7	6 690	98,7	32,1	13 197	194,7	ven. 10 avr.	-83 %	18 266	31 267	3 170	7 004	10 924	24 %	
ven. 17 avr.	2 880	42,5	-9,2	11 478	169,3	2 604	-579	30,1	5 484	80,9	-17,8	18 681	275,6	ven. 17 avr.	-82 %	12 291	31 190	1 773	6 027	9 488	23 %	
ven. 24 avr.	2 374	35,0	-7,5	13 852	204,3	1 190	-1 414	13,7	3 564	52,6	-28,3	22 245	328,1	ven. 24 avr.	-79 %	8 915	28 658	1 257	4 870	9 073	21 %	
ven. 1 mai	1 517	22,4	-12,6	15 369	226,7	832	-358	9,6	2 349	34,6	-17,9	24 594	362,8	ven. 1 mai	-77 %	5 465	25 887	720	3 878	6 719	18 %	
ven. 8 mai	1 128	16,6	-5,7	16 497	243,3	508	-324	5,9	1 636	24,1	-10,5	26 230	386,9	ven. 8 mai	-72 %	3 535	22 724	596	2 868	5 570	17 %	
ven. 15 mai	845	12,5	-4,2	17 342	255,8	454	-54	5,2	1 299	19,2	-5,0	27 529	406,1	ven. 15 mai	-55 %	2 648	19 861	425	2 203	4 666	15 %	
ven. 22 mai	602	8,9	-3,6	17 944	264,7	137	-317	1,6	739	10,9	-8,3	28 268	417,0	ven. 22 mai	-38 %	1 885	17 383	284	1 701	3 761	14 %	
ven. 29 mai	443	6,5	-2,3	18 387	271,2	3	-134	0,0	446	6,6	-4,3	28 714	423,5	ven. 29 mai	-30 %	1 349	14 695	233	1 361	3 594	11 %	
ven. 5 juin	374	5,5	-1,0	18 761	276,7	23	20	0,3	397	5,9	-0,7	29 111	429,4	ven. 5 juin	-20 %	1 076	12 696	157	1 094	2 701	12 %	
ven. 12 juin	229	3,4	-2,1	18 990	280,1	34	11	0,4	263	3,9	-2,0	29 374	433,3	ven. 12 juin	-15 %	725	11 124	124	879	2 068	10 %	

Source: <https://www.gouvernement.fr/info-coronavirus/carte-et-donnees>

Source et post-traitement des données: Les données compilées dans cette analyse sont aussi proche que possible des données officielles. Les données sont agrégées par semaine. Chaque semaine commence un samedi et se termine le vendredi soir, les données du dimanche soir n'étant pas aussi fiables que celles du vendredi soir. Des post-traitements sont effectués quand des décès sont rajoutés à posteriori. Exemple en Belgique: Dans le bilan officiel du 10 avril, il y a 171 décès enregistrés dans les maisons de repos en Flandre entre le 18 et le 31 mars. Ces 171 décès n'ont pas été comptabilisés sur le 10 avril, mais répartis au prorata entre le 18 et le 31 mars.

- tendance / semaine: Indique l'augmentation moyenne du nombre de décès. La valeur est exprimée en décès par million d'habitants par jour. Zéro indique une stabilité dans le nombre de décès entre les deux semaines comparées. En Ehpad la donnée est exprimée en nombre de décès par semaine.

- décès Ehpad / 10 000 résidents: Ce calcul se base sur le nombre de résidents indiqué dans le rapport 2019 de la CNSA : La donnée de 866 428 résidents est issue de l'addition de :
- 590 068 Hébergements permanent en maisons de retraite, dont 584 715 en EHPAD
- 125 733 SSIAD et SPASAD
- 119 238 Hébergements permanent en foyers logements
- 31 389 Unités de soin de longue durée (USLD)

- mobilité (source Apple): Mobilité moyenne sur la semaine, en moyennant la mobilité en voiture, à pied et en transport. Chiffres calculés à partir des données "Rapports sur les tendances de mobilité Apple" : La valeur de référence est le 13 janvier 2020.

- admission hôpital (semaine): Chiffre calculé à partir du différentiel d'hospitalisation (en cours) auquel on ajoute les retours à domicile de la semaine et les décès à l'hôpital de la semaine.

- % décès hôpital (semaine): Pourcentage calculé à partir des retours à domicile de la semaine et des décès à l'hôpital de la semaine.

Légende pour la couleur des cases:
- Décès par million habitants : Vert : 0 – Jaune : 25 décès / million hab – Rouge : 50 décès / million hab
- Tendances / semaine : Vert : augmentation moyenne -20 – Jaune : 0 (stabilité) – Rouge : augmentation moyenne +20 décès / million hab
- Ehpad : tendance / semaine : Vert : plus forte baisse – Jaune : 0 (stabilité) – Rouge : plus forte augmentation
- Ehpad : décès / 10 000 résidents : Vert : valeur minimum – Jaune : 50 centile – valeur maximum
- Mobilité (source Apple) : Vert : -80 % mobilité – Jaune : -40 % mobilité – Rouge : 0 % mobilité (= référence du 13 janvier 2020)
- Hospitalisation / admission en réanimation / réanimations / % décès hôpital : Vert : valeur minimum – Jaune : 50 centile – valeur maximum

Quel outil est utilisé pour créer ce PDF ? Les données sont saisies et travaillées avec un logiciel libre : LibreOffice Calc, en version 6.4 sous Ubuntu 20.04. Le PDF est généré directement via un export PDF depuis Calc. Les données sont librement réutilisables, grâce à la licence Creative Commons BY-SA 4.0. Fichier source : https://lafibre.info/images/doc/statistiques_covid-19.ods?version=last

Patients en réanimation (top 8 régions) - Cumuls hebdomadaires

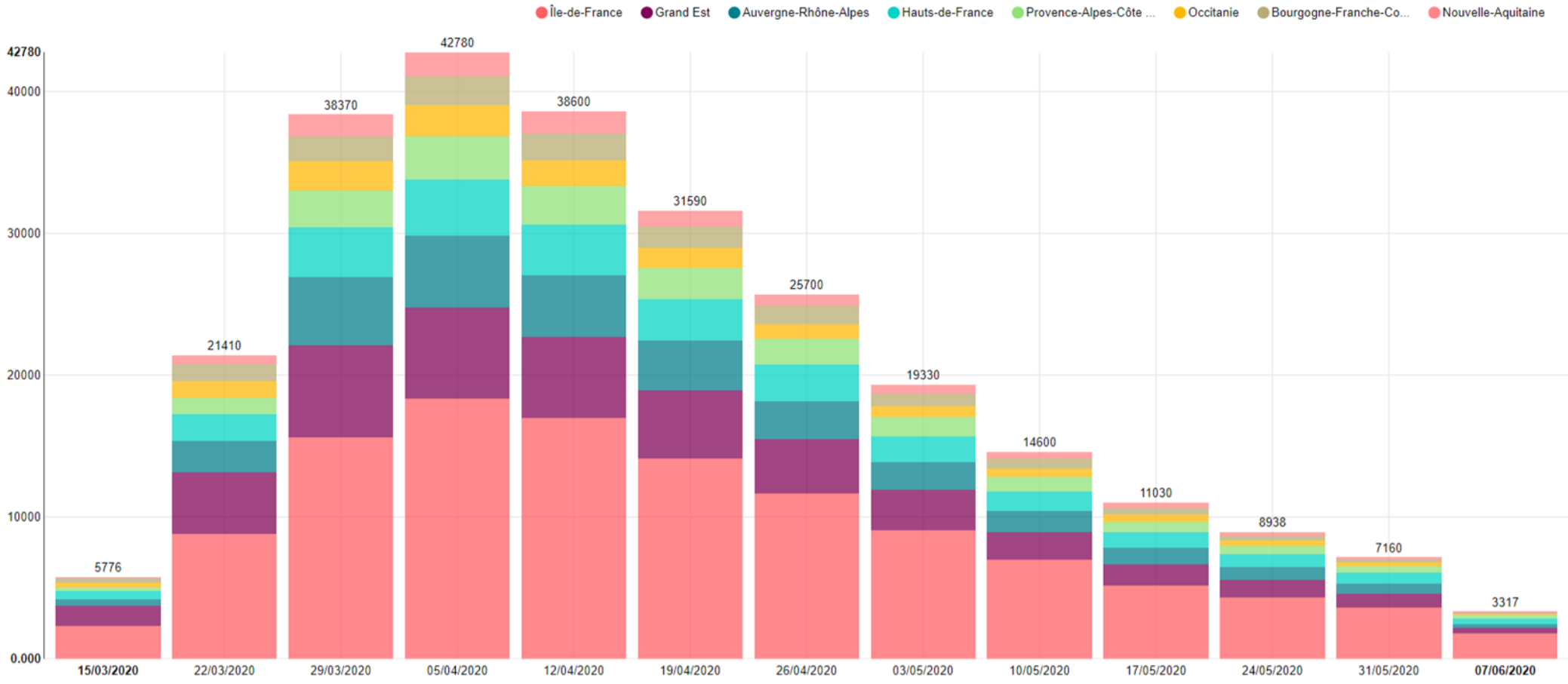

Entrées journalières en réanimation (top 8 régions)

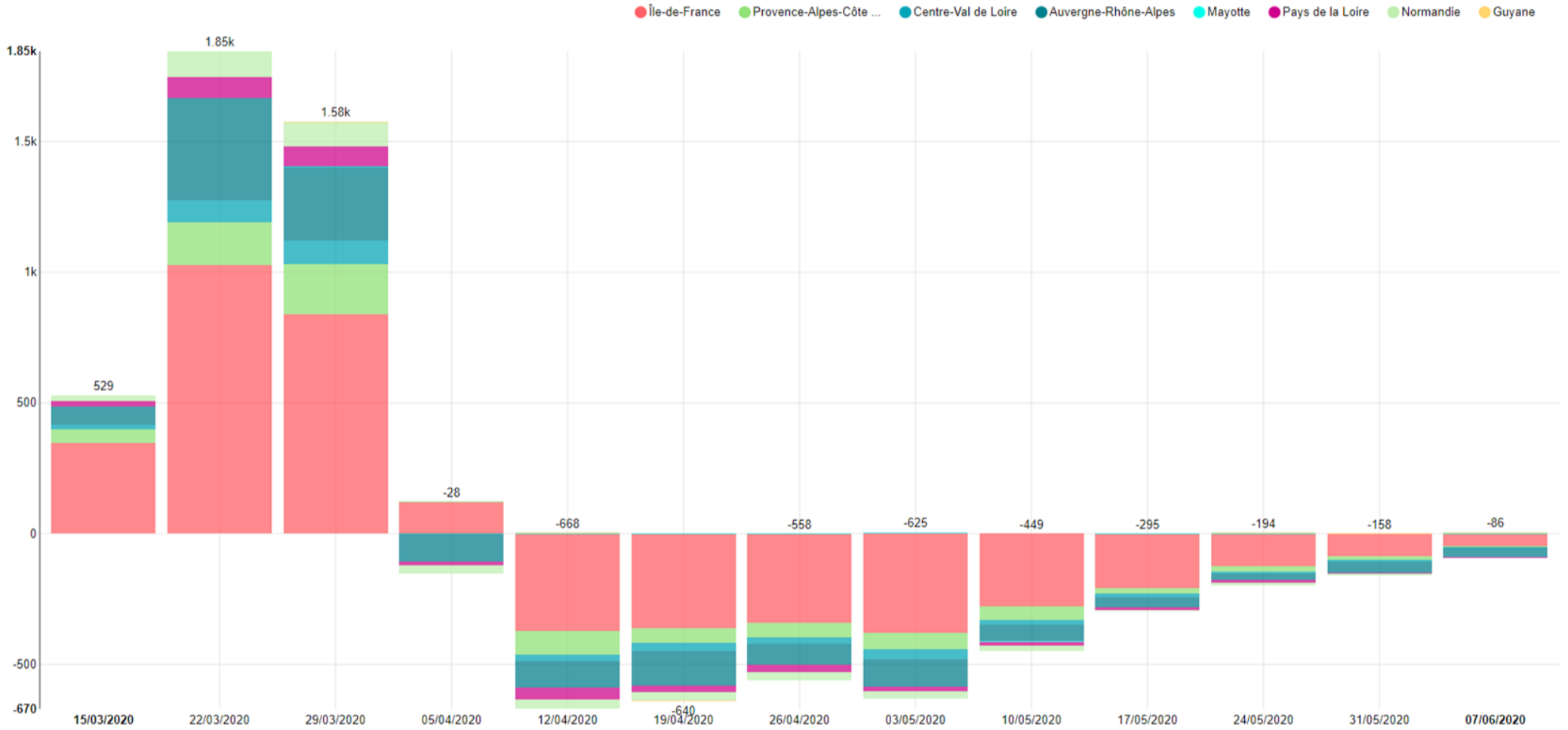

Décès journaliers à l'hôpital (top 8 régions)

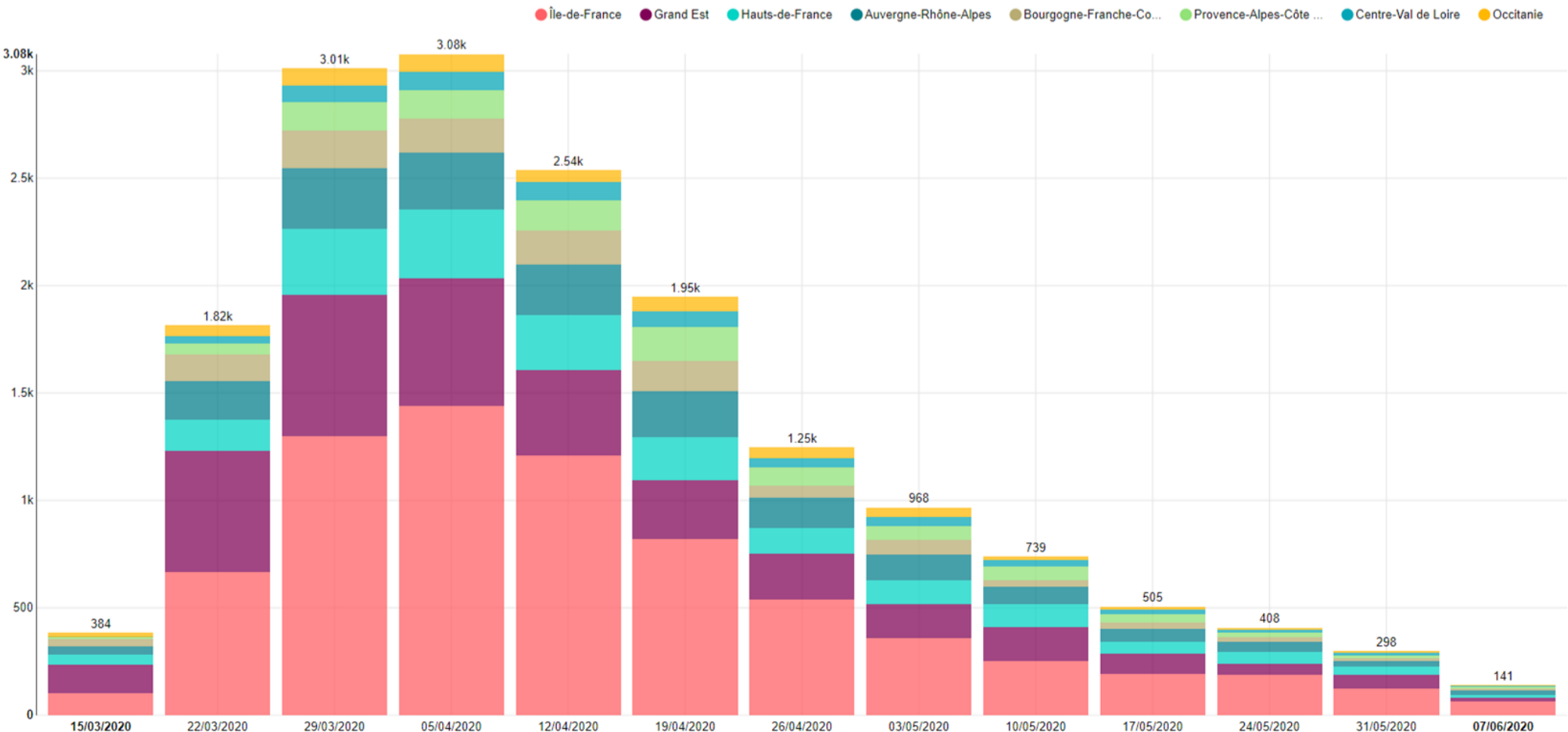

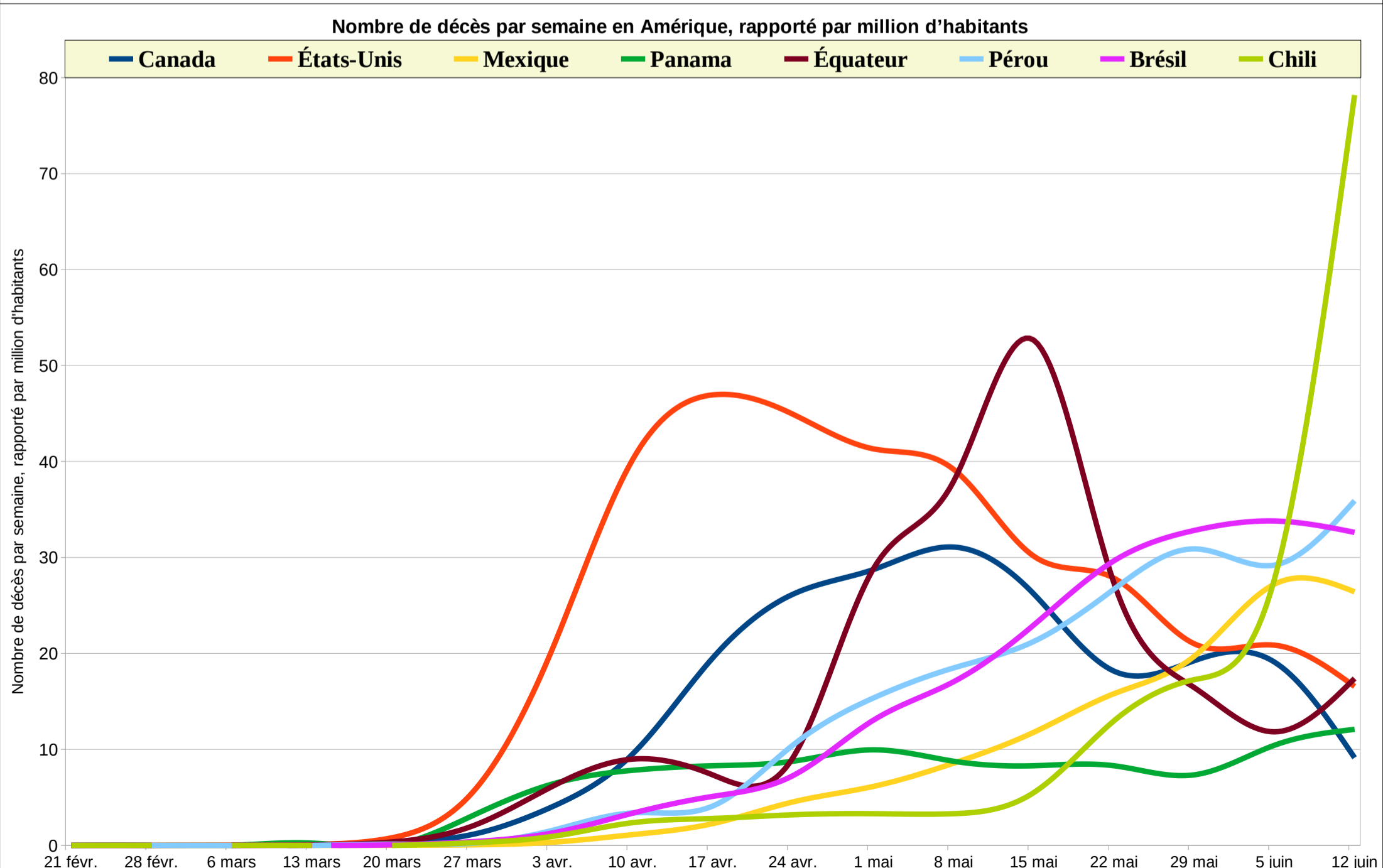
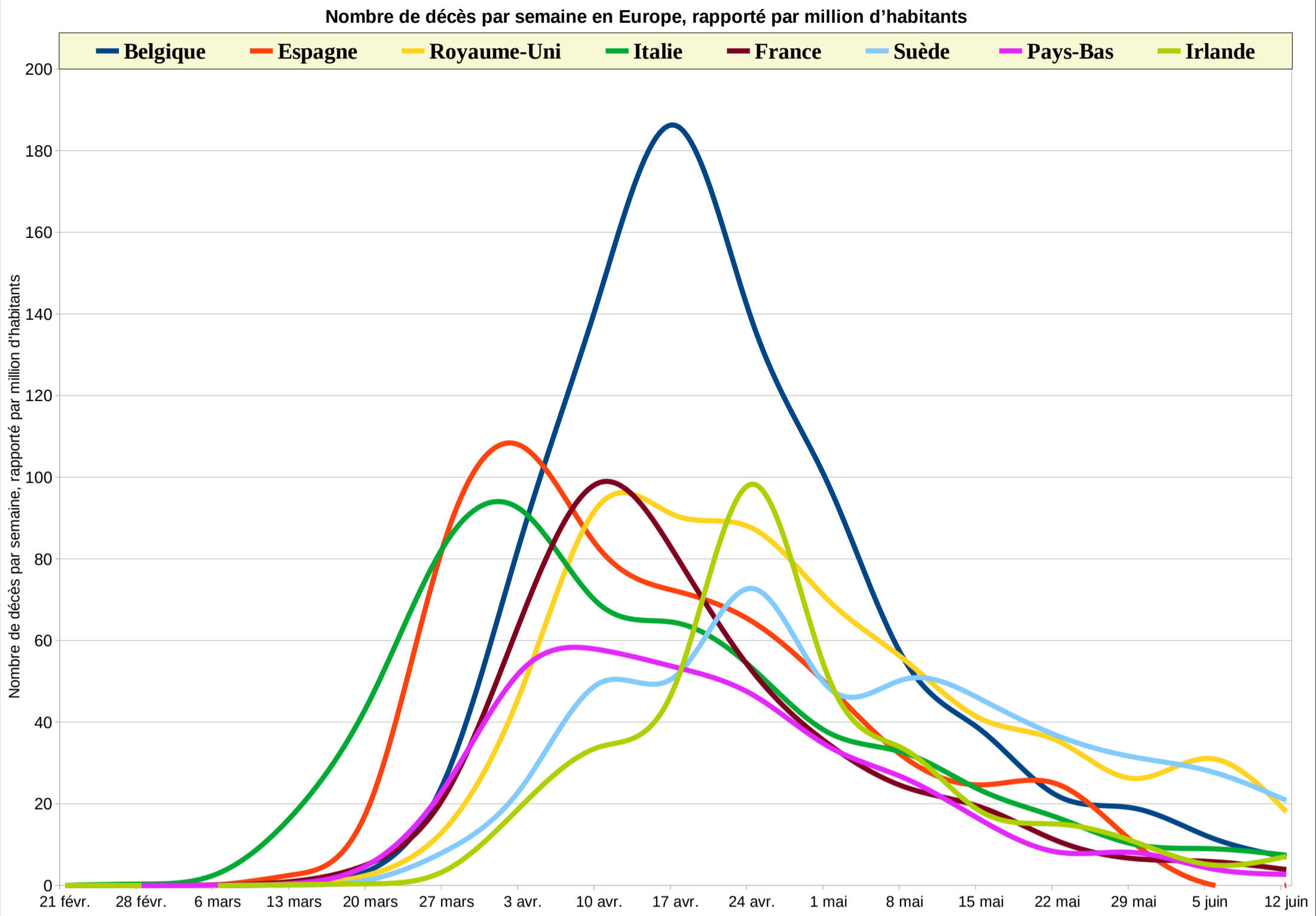

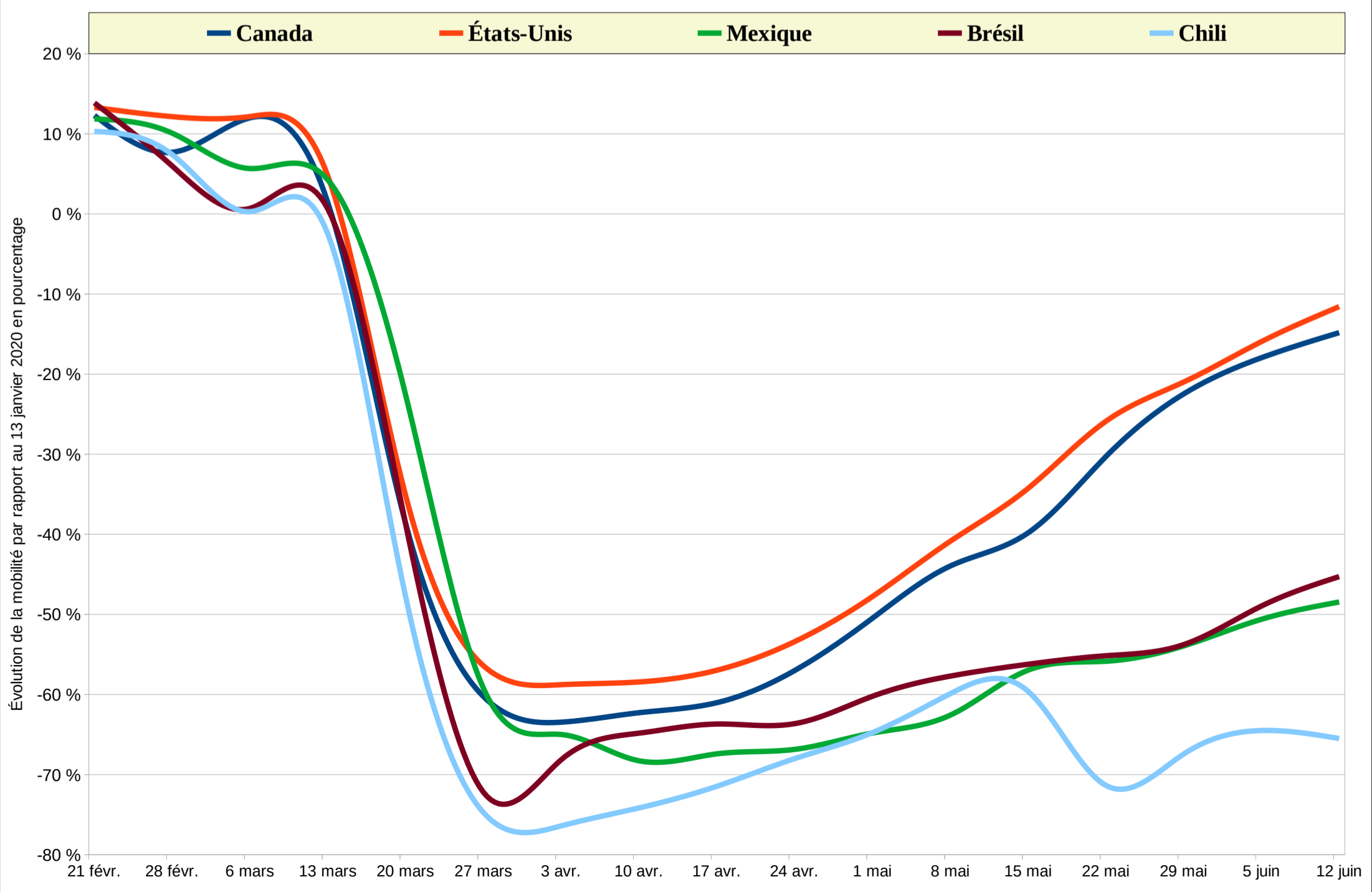
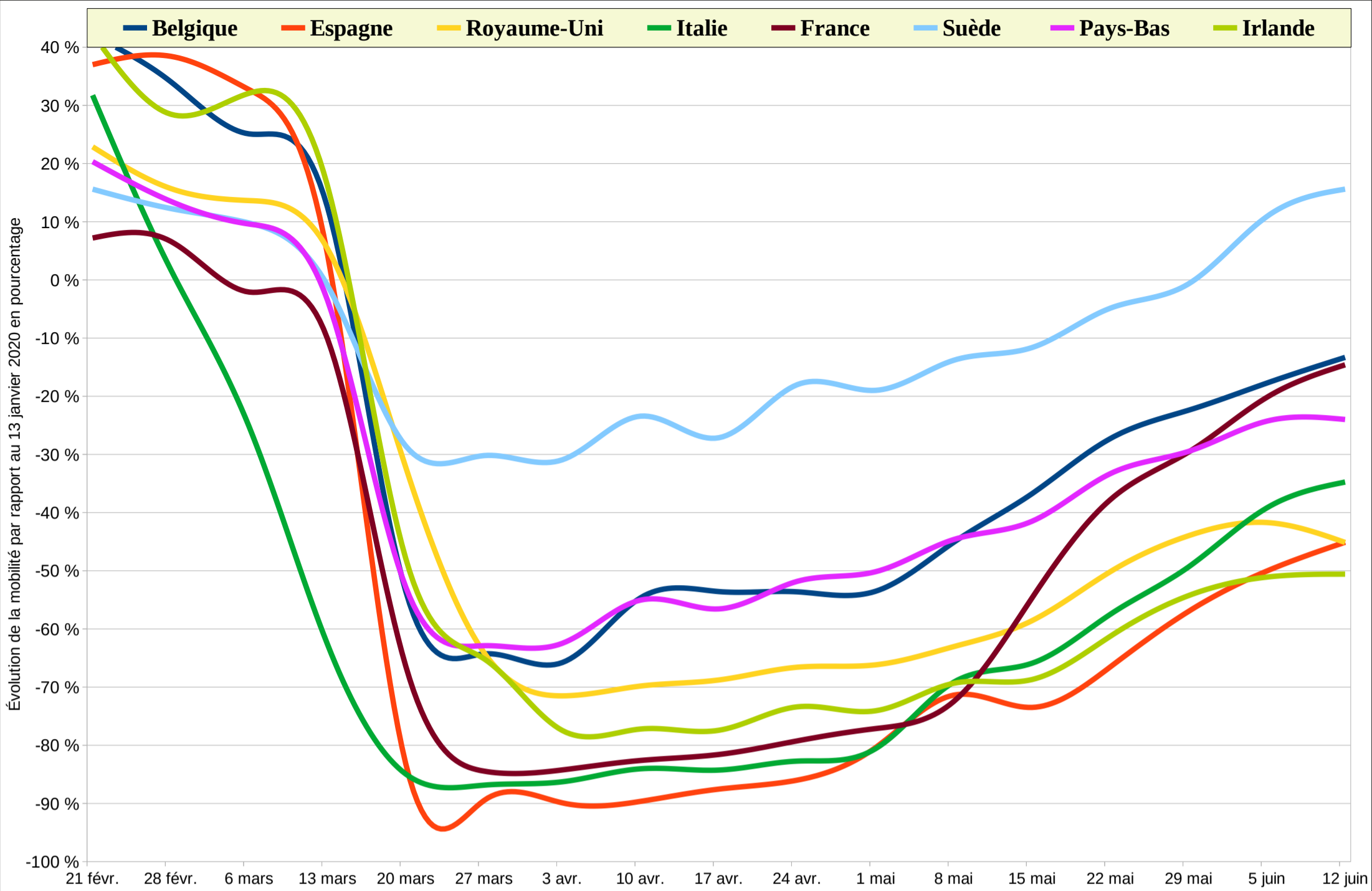



Page N°5 : Statistiques en Europe, rapportée au nombre d'habitants par pays

Mise à jour du 13 juin 2020 10h00
Nouvelles versions disponibles sur
https://LaFibre.info/Covid19

Table with 4 main columns for Belgium, Spain, United Kingdom, and Italy. Each column includes a summary row for 12 June (deaths per million, hospital beds, intensive care) and a detailed table for dates from Feb 21 to June 12, with metrics like mobility, deaths per week, and trends.

Source Belgique : Sciensano
Source Espagne : Ministerio de Sanidad
Source UK : Department of Health and Social Care
Source Italie : Protezione Civile

Summary table for France (67.8 M hab), Suède (10.3 M hab), Pays-Bas (17.7 M hab), and Irlande (4.9 M hab), including 12 June statistics and hospital care metrics.

Main data table for France, Suède, Pays-Bas, and Irlande, structured similarly to the first table, showing mobility, deaths, and trends from Feb 21 to June 12.

Source: Santé Publique France
Source Suède : Folkhälsomyndigheten
Source Pays-Bas : Rijksoverheid
Source Irlande : Department of Health

La « tendance / semaine » indique l'augmentation moyenne du nombre de décès, exprimée en décès par million d'habitants par jour.
La valeur est exprimée en décès par million d'habitants par jour. Zéro indique une stabilité dans le nombre de décès entre les deux semaines comparées.



Table with 4 main columns for North America: Canada (37.9 M), États-Unis (328 M hab), Mexique (129 M hab), and Panama (4,2 M hab). Each column contains weekly data from Feb 21 to Jun 12, including mobility, deaths per million, and hospital beds.

Source Canada : Gouvernement du Canada | Source États-Unis : Centers for Disease Control | Source Mexique : Secretaría de Salud | Source Panama : Ministerio de Salud de Panamá

Table with 4 main columns for South America: Équateur (16,9 M hab), Pérou (31,9 M hab), Brésil (210,1 M hab), and Chili (18,2 M Hab). Each column contains weekly data from Feb 21 to Jun 12, including mobility, deaths per million, and hospital beds.

La « tendance / semaine » indique l'augmentation moyenne du nombre de décès, exprimée en décès par million d'habitants par jour.
La valeur est exprimée en décès par million d'habitants par jour. Zéro indique une stabilité dans le nombre de décès entre les deux semaines comparées.
Données compilées par Vivien Guéant
Diffusion et réutilisation possible : CC BY-SA 4.0

Sujets du forum LaFibre.info sur le Coronavirus Covid-19 (cliquer pour suivre les liens) : Suivi de la pandémie Covid-19 - Application "StopCovid" pour tracer les contacts - Impact sur nos réseaux (saturations / incidents)
Comment les FAI vont gérer l'afflux de télétravailleurs ? - Impact sur le réseau K-Net (charge + importante) - Magasins dévalisés de papier toilette et de pâtes ? - Effet du Covid-19 sur les cours des opérateurs